

Balanco Patrimonial

ATIVO	2021	2020
ATIVO	961.252,30	708.970,46
CIRCULANTE	492.251,38	315.195,62
DISPONIBILIDADES	465.814,75	280.364,32
Numerários	161,49	173,49
Caixa	161,49	173,49
Bancos Conta Movimento	125.571,20	74.308,56
Banco Santander S/A	0,00	10.379,55
Banco Bradesco S.A C/C 0015495-4	29,20	1,00
Banco Bradesco S.A C/C 0016667-7	1,00	1,00
Coop. Sicred Alta Noroeste Birigui	92.135,73	1.627,19
Banco Bradesco S.A C/C 0019216-3	1,00	1,00
Coop. Sicred Alta Noroeste Bg C/C 189600	33.404,27	62.298,82
Contas Bancárias - Subvenções	124.003,90	8.652,22
Banco CEF - Sub. Municipal C/C 3533-1	3.416,18	48,00
Banco CEF C/C 5025-0	120.587,72	8.604,22
Aplicações Financeiras	216.078,16	197.230,05
SICOOB Sistema Coop Creditos do Brasil	488,09	7.561,12
Banco Santander S/A	82.658,27	52.000,00
Banco Bradesco 0015495-4	11.046,51	70.344,64
Banco Bradesco 0016667-7	4.854,26	16.058,90
Banco Bradesco 0019216-3	213,39	1.265,39
Coop. Sicred Alta Noroeste Bg C/C 189600	91.507,43	50.000,00
Banco do Brasil S/A C/C 92734-1	25.231,97	0,00
Banco Sicredi - Poupanca C/C 18960-0	78,24	0,00
CRÉDITOS	26.436,63	34.831,30
Adiantamentos a Fornecedores	25.336,63	31.972,03
Adiantamentos a Fornecedores	25.336,63	31.972,03
Outros Créditos	1.100,00	2.859,27
Adiantamentos a Funcionarios	0,00	2.059,27
Cheques a Receber	300,00	0,00
Empréstimos a receber	800,00	800,00
NÃO CIRCULANTE	469.000,92	393.774,84
INVESTIMENTOS	1.415,62	934,57
INVESTIMENTOS	1.415,62	934,57
Sicredi - Capital Social	1.415,62	934,57
IMOBILIZADO	467.585,30	392.840,27
Bens Imóveis	184.166,50	184.166,50
Terrenos	175.502,57	175.502,57
Construções em Andamento	8.663,93	8.663,93
Bens móveis	401.263,98	286.435,31
Equipos, Máquinas	95.181,75	91.223,76
Veículos	75.990,00	75.990,00
Instalações	36.926,60	17.520,60
Aparelhos de Comunicação	2.160,45	2.160,45
Móveis, Utensílios	191.005,18	99.540,50
(-) Depr., Amortiz. e Quotas de Exaustão	(117.845,18)	(77.761,54)
Equipos, Máquinas	(45.295,47)	(36.408,16)
Veículos	(24.064,07)	(8.865,71)
Instalações	(5.650,94)	(2.928,80)
Aparelhos de Comunicação	(339,96)	(123,96)
Móveis, Utensílios	(42.494,74)	(29.434,91)

Balanco Patrimonial

PASSIVO	2021	2020
PASSIVO	961.252,30	708.970,46
CIRCULANTE	1.231.618,15	1.238.408,60
OBRIGAÇÕES DE CURTO PRAZO	1.231.618,15	1.238.408,60
Fornecedores	5.123,22	3.540,00
Fornecedores	5.123,22	3.540,00
Impostos, Taxas e Contrib. a Recolher	1.089.646,58	1.098.498,87
Tributos Municipais a Recolher	11,16	0,00
FGTS a Recolher	8.708,50	17.564,01
PIS a Recolher	646,57	835,65
Contribuições Previdenciárias a Recolher	3.813,30	3.540,72
Provisões de Natureza Fiscal	1.076.037,63	1.076.037,63
IRRF a Recolher	429,42	520,86
Outras Contas	452,20	0,00
Cheques em Transito	452,20	0,00
Obrigacoes Trabalhistas	136.396,15	136.369,73
Salarios e ordenados a pagar	42.549,60	38.890,72
Férias a pagar	93.846,55	97.479,01
PATRIMÔNIO SOCIAL	(270.365,85)	(529.438,14)
FUNDO PATRIMONIAL	(270.365,85)	(529.438,14)
Fundo Patrimonial	288.580,40	288.580,40
Fundo Patrimonial	288.580,40	288.580,40
OUTRAS CONTAS	(558.946,25)	(818.018,54)
Déficits Acumulados	(818.018,54)	(954.546,19)
Ajustes Credores	2.092,00	729,92
Ajustes Devedores	(226,59)	0,00
Superávit do Exercício	257.206,88	135.797,73

Birigüi, 31 de dezembro de 2021.

RECONHECEMOS O PRESENTE BALANÇO PATRIMONIAL, DE ACORDO COM OS DADOS E ELEMENTOS FORNECIDOS À CONTABILIDADE PELA DIREÇÃO DESTA EMPRESA.

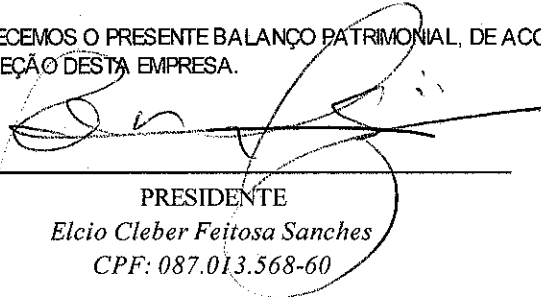

 PRESIDENTE
 Elcio Cleber Feitosa Sanches
 CPF: 087.013.568-60

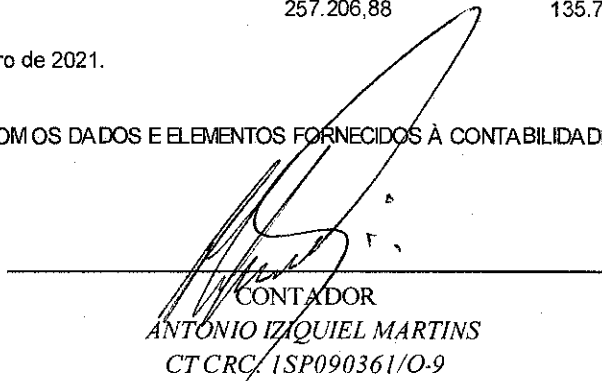

 CONTADOR
 ANTONIO IZIQUEL MARTINS
 CTCRC. 1SP090361/O-9

Demonstração do Resultado do Período

	2021	2020
Receitas Brutas		
Doações	103.675,46 C	120.702,63 C
Contribuições 70%	346.074,41 C	388.417,08 C
Eventos Promovidos	173.257,81 C	117.989,00 C
Telemarketing	276.478,34 C	239.174,83 C
Subvenção Mun Recursos Publico Pactuado	15.929,30 C	12.513,21 C
Subvenção Est. Recursos Publico Pactuado	34.013,03 C	38.363,03 C
Subvenção Fed Recursos Publico Pactuado	33.735,79 C	71.044,44 C
Subvenção Fed Recursos Publico Pactuado	120.587,72 C	100.000,00 C
Sub Estadual Recursos Publico Pactuado	0,00 C	50.000,00 C
Subv Federal Recursos Publico Pactuado	40.000,00 C	69.600,00 C
Subv Munic Recursos Publico Pactuado	100.000,00 C	70.000,00 C
Subv Fed Covid19 MMFDH Fund Bco doBrasil	60.275,80 C	11.700,00 C
Doações Esporadicadas	26.686,78 C	48.031,34 C
Nota Fiscal Paulista	54.245,09 C	55.758,73 C
Contribuições de Associados	125.780,00 C	41.930,00 C
Subvenção Est. Recursos Publico Pactuado	69.677,96 C	0,00 C
Material Provenientes de Doacoes	6.046,23 C	59.090,13 C
Total:	1.586.463,72 C	1.494.314,42 C
= Receita Líquida	1.586.463,72 C	1.494.314,42 C
= Superávit Bruto	1.586.463,72 C	1.494.314,42 C
(-) Despesas Gerais		
Remunerações a Empregados	631.817,83 D	594.510,73 D
Indenizações Trabalhistas	533,39 D	0,00 D
Prest.Serv. p/PF s/Vínculo Empregatício	8.930,76 D	5.090,00 D
Prestação de Serviço por Pessoa Jurídica	114.307,82 D	114.165,45 D
Prov. p/Férias e 13o Salário Empregados	0,00 D	2.384,66 D
Aluguéis	5.200,00 D	6.000,00 D
Desp.c/ Veíc.e de Conserv.de Bens e Inst	320,00 D	0,00 D
Multas	19,46 D	5.740,25 D
Encargos de Depreciação e Amortização	39.857,05 D	24.449,13 D
Bens de Nat. Perm. Deduzidos como Desp.	24.119,51 D	4.806,91 D
Agua e Esgoto	525,65 D	987,90 D
Energia elétrica	29.602,18 D	19.512,58 D
Despesas com Comunicação	3.552,64 D	3.276,76 D
Despesas bancárias e financeiras	18.283,36 D	22.275,35 D
Seguros	2.158,32 D	2.158,32 D
Material de uso e consumo	0,00 D	455,27 D
Encargos Sociais - Previdência Social	1.314,68 D	184.509,95 D
Encargos Sociais - FGTS	67.432,01 D	59.142,25 D
Generos Alimentícios	35.196,32 D	71.902,11 D
Medicamentos	15.786,16 D	16.587,31 D
Alimentação do Trabalhador	53.277,01 D	49.074,42 D
Outras Despesas Operacionais	0,00 D	3.004,00 D
Juros Passivos	3.741,55 D	296,83 D
Uniformes	6.495,50 D	5.587,00 D
Outros Gastos com Pessoal	0,00 D	1.306,80 D
Desp.c/ Manut. de Equipamentos	1.372,00 D	10.782,25 D
Material de Cozinha	1.734,55 D	14.092,79 D
Material de Limpeza	17.041,24 D	15.355,71 D
Material de Lavanderia	0,00 D	6.147,00 D

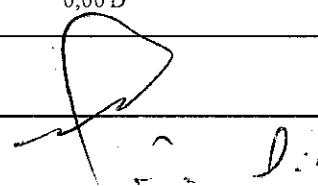

Demonstração do Resultado do Período

	2021	2020
Material de Higiene	559,85 D	19.546,15 D
Materiais Descartáveis	8.559,10 D	4.316,41 D
Material de Enfermagem	15.830,60 D	24.433,69 D
Materiais e Equipamento p/ Escritório	0,00 D	2.515,80 D
Despesas c/ Eventos	102.171,77 D	1.260,00 D
Gas	5.994,10 D	7.729,30 D
Reemb. Subvencao Governamental	24.161,90 D	0,00 D
Manutencao e Conservacao de Maquinas	185,28 D	0,00 D
Festividades e Homenagens	1.584,00 D	0,00 D
Material de Protecao e Seguranca	5.606,98 D	0,00 D
Combustiveis e Lubrificantes	5.158,15 D	0,00 D
Material Manutencao de Bens Imoveis	44.261,05 D	49.884,02 D
Rouparia Cama, Mesa Banho	19.737,40 D	0,00 D
Material de Expediente	5.267,40 D	575,80 D
Despesas Cartorarias	3.632,77 D	478,25 D
Total:	1.325.329,34 D	1.354.341,15 D
(-) Despesas Tributárias		
PIS/PASEP	6.073,67 D	5.697,18 D
Demais Imp, Taxas e Contr. exc.as acima.	1.458,89 D	32,02 D
Total:	7.532,56 D	5.729,20 D
(+) Receitas Financeiras		
Outras Receitas Financeiras	127,22 C	130,27 C
Juros Ativos	1.214,44 C	1.373,40 C
Rendimento Aplic. Financeiras	2.061,68 C	0,00 C
Total:	3.403,34 C	1.503,67 C
(+) Outras Receitas Operacionais		
Resultados Positivos em Part.Societárias	201,72 C	49,99 C
Total:	201,72 C	49,99 C
= Superávit Operacional	257.206,88 C	135.797,73 C
= Superávit Contábil Líquido antes da Contribuição Social	257.206,88 C	135.797,73 C
= Superávit Contábil Líquido antes do Imposto de Renda	257.206,88 C	135.797,73 C
= Superávit	257.206,88 C	135.797,73 C
= Superávit Líquido do Período	257.206,88 C	135.797,73 C

Birigüi, 31 de dezembro de 2021.

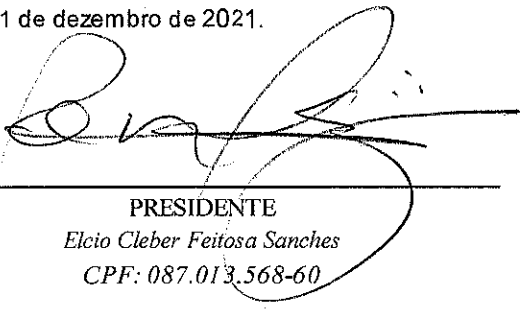

 PRESIDENTE
 Elcio Cleber Feitosa Sanches
 CPF: 087.013.568-60

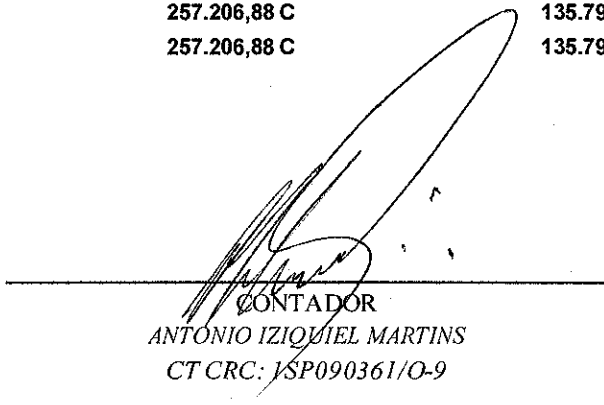

 CONTADOR
 ANTONIO IZIQUEL MARTINS
 CT CRC: JSP090361/O-9

Demonstração das Mutações do Patrimônio Líquido

	Patrimônio Social	Outras Reservas	Ajustes Aval. Patrimonial	Superávit / Déficit	Total do Patrimônio Líquido
Saldo em 31/12/2020	288.580,40	0,00	0,00	(818.018,54)	(529.438,14)
Ajustes Credores	0,00	0,00	0,00	2.092,00	2.092,00
Ajustes Devedores	0,00	0,00	0,00	(226,59)	(226,59)
Movimento do Período					
Superávit / Déficit do Período	0,00	0,00	0,00	257.206,86	257.206,88
Ajustes da Avaliação Patrimonial	0,00	0,00	0,00	0,00	0,00
Recursos de Superávit com Restrição	0,00	0,00	0,00	0,00	0,00
Transferência de Superávit de Recursos sem Restrição	0,00	0,00	0,00	0,00	0,00
Saldos Finais	288.580,40	0,00	0,00	(558.946,25)	(270.365,85)

Birigüi, 31 de dezembro de 2021.

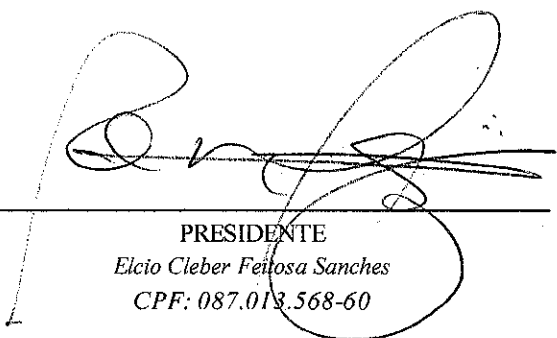

PRESIDENTE
 Elcio Cleber Feltosa Sanches
 CPF: 087.013.568-60



CONTADOR
 ANTONIO IZIOQUIEL MARTINS
 CT CRC: 1SP090361/O-9

NOTAS EXPLICATIVAS DAS DEMONSTRAÇÕES CONTÁBEIS DE 01 DE JANEIRO DE 2021 A 31 DE DEZEMBRO DE 2021 DA ORGANIZAÇÃO DA SOCIEDADE CIVIL.

ABRIGO VO TEREZA
CNPJ 03.944.209/0001-00
PERIODO: 01/01/2021 A 31/12/2021

1 - CONTEXTO OPERACIONAL

O Abrigo Vó Tereza, é uma associação de direito privado, sem fins econômicos, constituída nos termos da lei, por tempo indeterminado, com sede e foro na cidade e comarca de Birigui/SP, fundada em 12 de julho de 2000, declarada de utilidade pública pela Lei Municipal nº 5.375/2011, certificada pelos órgãos públicos competentes, denominada como uma OSC – Organização da Sociedade Civil de caráter, predominante público, prestadora de serviço sociassistencial de alta complexidade a pessoa idosa, na modalidade de ILPI – Instituição de Longa Permanência para Pessoa Idosa, ofertando serviço de moradia à pessoa idosa em situação de vulnerabilidade e ou risco social e pessoal, auxiliando a sociedade e o Poder Público, no enfrentamento da pobreza que vem atingido parcelas cada vez maiores de pessoas, na forma e nos termos do Conselho Nacional de Assistência Social – CNAS.

A Organização tem por finalidade exclusiva o acolhimento de pessoas idosas de ambos os sexos, prestando serviços gratuitos, permanentes e sem preconceitos de origem, raça e cor, conforme a legislação em vigor. Os seus recursos financeiros para a promoção de seus objetivos estatutários poderão vir de seus associados ou não associados contribuintes, pessoas físicas ou jurídicas, das subvenções e convênios públicos pactuados com entidades governamentais e não governamentais, da contribuição dos idosos nos termos do § 2º, do artigo 35, da Lei Federal nº 10.741/2003, do Estatuto do Idoso, da promoção de eventos próprios ou de parceiros, Telemarketing, Nota Fiscal Paulista, Panificadora e de Aplicações Financeiras, outros serviços, etc.

São os órgãos administrativos da Organização: a Assembleia Geral, a Diretoria, o Conselho Fiscal e Conselho Consultivo.

Os membros da Diretoria, do Conselho Fiscal e do Conselho Consultivo não recebem qualquer parcela do patrimônio ou rendas da Organização, a qualquer título, pelo desempenho de suas funções estatutárias. Os profissionais que compõem o quadro operacional são remunerados obedecendo-se as normas prescritas na Consolidação das Leis do Trabalho - CLT.

Todos os recursos da Organização são aplicados no país e exclusivamente na manutenção de seus objetivos sociais previsto em seu Estatuto.

2 - APRESENTAÇÕES DAS DEMONSTRAÇÕES CONTÁBEIS

As Demonstrações Contábeis são elaboradas e estão representadas de acordo com as práticas contábeis adotadas no Brasil, demais disposições legais e pelas Normas Brasileiras de Contabilidade - NBCT 10, item 10.19 - Entidades sem fins lucrativos.

Prestação de Serviços Socioassistenciais da Organização

A Organização desempenha suas atividades a toda comunidade de Birigui/SP e região realizando a atenção à pessoa idosa como sendo uma Instituição de Longa Permanência para Idosos – ILPI, fornecendo moradia, cuja atividade é socialmente de alta complexidade.

As atividades reconhecidas como de ILPI pela Organização são conveniadas com o Poder Público e estão dentro da Política Nacional de Assistência Social, respeitando-se todos os requisitos do Estatuto do Idoso, a

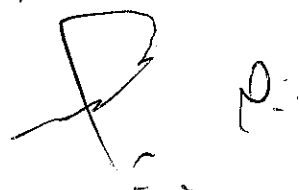
 1

RDC nº 502/2021 do Ministério da Saúde e Agência Nacional de Vigilância Sanitária e demais legislações congêneres.

As Atividades prestadas como Instituição de Longa Permanência para Idosos são o objeto de emissão ou renovação ou manutenção de Certificação de Entidade Beneficente de Assistência Social - CEBAS, enquanto a retenção acima do percentual definido no Estatuto do Idoso ou valores pagos pelas demais pessoas acolhidas são consideradas atividades complementares e geradoras de recursos suplementares para auxiliar a OSC na sua subsistência e manutenção ininterrupta dos seus serviços socioassistenciais.

De acordo com a Nota nº 00512/2018/CONJUR-MDS/CGU/AGU da Consultoria Jurídica do Ministério da Cidadania, há o entendimento da análise de preponderância, em que se classifica em dois grupos de pessoas atendidas nas ILPIs requerentes do CEBAS: as Pagantes e as Não-Pagantes ou Gratuitos.

Neste sentido, a Organização realiza a segregação das suas receitas e despesas para que fique comprovada a sua transparência perante a sociedade e a sua atuação preponderante na atenção e acolhida aos idosos “Não Pagantes” ou “Gratuitos” de acordo com as previsões do Estatuto do Idoso e para restar demonstrado todo o seu trabalho também com o acolhimento de outras pessoas, denominadas de Pagantes.

Os quadros a seguir demonstram as receitas e as despesas aplicadas em cada um dos grupos – “Não Pagantes ou Gratuitos” e “Pagantes”, corroborando assim que a sua área de atuação preponderante ocorre na atividade socioassistencial, portanto passíveis de concessão ou renovação ou manutenção do CEBAS:

Receitas – 01 de Janeiro de 2021 a 31 de Dezembro de 2021	
Subvenção/Convênio Público pactuado – Municipal – Proposta nº 23/2021	15.929,30
Subvenção/Convênio Público pactuado – Municipal – Proposta nº 36/2021	100.000,00
Subvenção/Convênio Público pactuado – Estadual – Proposta nº 24/2021	34.013,03
Subvenção/Convênio Público pactuado – Estadual – Processo SEDS nº 1962936/2019	69.677,96
Subvenção/Convênio Público pactuado – Estadual – Processo SEDS nº 2596531/2019	40.000,00
Subvenção/Convênio Público pactuado – Federal – Proposta nº 25/2021	33.735,79
Subvenção/Convênio Público pactuado – Federal – Proposta nº 47/2021	120.587,72
Subvenção/Convênio pactuado - Fundação Banco do Brasil S/A - Cartão Corpo.	60.275,80
Contribuições das Idosas – “Não Pagantes ou Gratuitos” – 70% do seu Benefício	346.074,41
Contribuições das Idosas e ou Usuários – “Pagantes”	-----
Doações Fixas ou Esporádicas de Pessoas Físicas e ou Jurídicas	256.142,24
Doações Via Telemarketing	276.478,34
Doações Via Nota Fiscal Paulista	54.245,09
Eventos Promovidos próprios ou não	173.257,81
Oficina – Cozinha e Panificadora	-----
Material de Uso e Consumo em Geral Proveniente de Doações	6.046,23
Total:	1.586.463,72

Custos e Despesas Operacionais – 01 de Janeiro de 2021 a 31 de Dezembro de 2021			
Despesas Operacionais	Idosas Não Pagantes ou Serviços Gratuitos	Grupo das Idosas Pagantes	Total de Despesas
RH – Salários / Encargos / Uniformes /	774.378,98		774.378,98
Administrativas	168.207,02		168.207,02
Serviços de Terceiros – PF/PJ	123.238,58		123.238,58
Alimentação	35.196,32		35.196,32

Medicamentos	15.786,16		15.786,16
Rouparia Cama, Mesa e Banho	19.737,40		19.737,40
Material de Proteção e Segurança	5.606,98		5.606,98
Festividades e Homenagens	1.584,00		1.584,00
Bens de Nat. Perm. Deduzidos como Despesas	24.119,51		24.119,51
Material de Enfermagem	15.830,60		15.830,60
Material Cozinha, Higiene e Limpeza	33.888,84		33.888,84
Manutenção Imóvel/Móvel/Equipamentos.	51.296,48		51.296,48
Encargos Depreciação e Amortização	39.857,05		39.857,05
Material de Expediente	5.267,40		5.267,40
Devolução de Recurso Público Glosado	24.161,90		24.161,90
Total de Despesas	1.338.157,22		1.338.157,22
Percentual de cada grupo	100%	0%	100%

CUSTOS E DESPESAS OPERACIONAIS

Observação: A Organização, na planilha do grupo "Pagante", considera os serviços prestados as idosas ou a não idosas como sendo deste grupo, haja vista, haverem contribuído acima dos 70% dos seus benefícios ou por ainda não possuírem 60 anos, fato que não ocorreu no presente exercício.

3 - PRINCIPAIS PRÁTICAS CONTÁBEIS:

a) Apuração de Resultado: As receitas e despesas são reconhecidas e apropriadas segundo o regime de competência, de acordo com a legislação vigente.

b) Composição das Receitas de Serviços de Assistência Social constantes na Demonstração do Resultado do Exercício – DRE:

b.1) Rubrica: Subvenções/Convênios pactuadas/vinculadas - R\$ 413.943,80 - Receitas Públicas provenientes de repasses das esferas públicas Federal, Estadual e Municipal, nos termos da Lei. **1** - Sendo a quantia de **R\$ 33.735,79**, referente a recurso Público Federal repassado a Organização em conformidade com o 4º Aditivo ao Termo de Colaboração pactuado, Instrumento nº 20/2019, Proposta nº 25/2021, do Exercício do ano de 2021, na conta-corrente vinculada nº 4993-6, agência nº 0574, da Caixa Econômica Federal; **2** - Sendo a quantia de **R\$ 12.513,12**, referente a recurso Público Municipal repassado a Organização em conformidade com o 2º Aditamento ao Termo de Colaboração pactuado, Instrumento nº 18/2019, Proposta nº 23/2021, do Exercício do ano de 2021, na conta-corrente vinculada nº 3533-1, agência 0574, da Caixa Econômica Federal; **3** - Sendo a quantia de **R\$ 34.013,03**, referente a recurso Público Estadual repassado a Organização em conformidade com o 3º Aditamento ao Termo de Colaboração pactuado, Instrumento nº 19/2019, Proposta nº 24/2021, do Exercício do ano de 2021, na conta-corrente vinculada nº 4989-8, da agência nº 0574, da Caixa Econômica Federal; **4** - Sendo a quantia de **R\$ 3.416,18**, referente a recurso Público Municipal repassado a Organização em conformidade com o 3º Aditamento ao Termo de Colaboração pactuado, Instrumento nº 18/2019, Proposta nº 23/2021, do Exercício do ano de 2021, na conta-corrente vinculada nº 3533-1, agência 0574, da Caixa Econômica Federal; **5** - Sendo a quantia de **R\$ 69.677,96**, referente a recurso Público Estadual, repassado a Organização em conformidade com o Termo de Fomento pactuado, processo SEDS nº 1962936/2019, do Exercício do ano de 2021, na conta-corrente vinculada nº 91.744-3, agência nº 0348-4, do Banco do Brasil S/A; **6** - Sendo a quantia de **R\$ 40.000,00**, referente a recurso público Estadual, repassado a Organização em conformidade com o Termo de Fomento pactuado, processo SEDS nº 2596531/2019, do Exercício do ano de 2021, na conta-corrente vinculada nº 91.745-1, agência nº 0348-4, do Banco do Brasil S/A; **7** - Sendo a quantia de **R\$ 100.000,00**, referente a recurso Público Municipal, do Fundo Municipal dos Direitos da Pessoa Idosa, repassado a Organização, em conformidade com o Termo de Fomento pactuado, Instrumento nº 001/2021, da Proposta nº 36/2021, do

Exercício do ano de 2021, na conta-corrente vinculada nº 92.734-1, agência 0348, do Banco do Brasil S/A; ~~8~~
- Sendo a quantia de ~~RS 120.587,72~~, referente a recurso Público Federal repassado a Organização em conformidade com o Termo de Colaboração pactuado, Instrumento nº 003/2021, da Proposta nº 47/2021, do Exercício do ano de 2021, na conta-corrente vinculada nº 5025-0, agência nº 0574, da Caixa Econômica Federal. Sendo a quantia de ~~RS 60.275,80~~, referente a recurso público Federal Emergencial, repassado a Organização em conformidade com a Proposta firmada com a Fundação Banco do Brasil – FBB, para o Exercício do ano de 2021, a ser movimentado por meio de cartão pré-pago vinculado do CNPJ/MF da OSC.

b.2) Rubrica: Doações - ~~RS 256.142,24~~ - Receitas provenientes de contribuição de Pessoas Físicas / Jurídicas fixas ou esporádicas.

b.3) Rubrica: Contribuições dos Idosos usuários dos serviços no total de ~~RS 346.074,41~~. Receita proveniente da contribuição individual, mensal, dos idosos **“Não Pagantes ou Gratuito”**, contratantes, nos termos do artigo 35, §1º e §2º, da Lei Federal de nº 10.741/2003 - Estatuto do idoso, na quantia equivalente a 70% do seu benefício previdenciário, inclusive 13º, conforme cláusula do contrato de prestação de serviço firmado nos termos da lei. Aludida rubrica é utilizada pela Organização no auxílio do seu custeio, especificamente, ajudando a mesma no pagamento das suas despesas com a remuneração do seu quadro de pessoal necessário para a execução dos serviços oferecidos e contratados com as idosas no regime de ILP. A Organização não faz a retenção de quaisquer valores dos idosos. A contribuição é paga diretamente pela idosa ou por seu familiar responsável ou curador, através de boleto bancário.

b.4) Rubrica: Eventos Promovidos - ~~RS 173.257,81~~ - Receitas provenientes de promoção de eventos próprios e ou de parcerias com terceiros.

b.5) Rubrica: Telemarketing - ~~RS 276.478,34~~ - Receitas provenientes de Telemarketing;

b.6) Rubrica: Outros Recursos Materiais - ~~RS 6.046,23~~ - Receitas Provenientes de Recebimento de doações de materiais de higiene/limpeza/lavanderia/enfermagem/hospitalar/EPIs/medicamentos e alimentícios;

b.7) Rubrica: Nota Fiscal Paulista - ~~RS 54.245,09~~ - Receita proveniente do recebimento da Nota Fiscal Paulista.

4 - MOVIMENTAÇÃO FINANCEIRA BANCÁRIA

A movimentação financeira da Organização é realizada apenas através de contas bancárias nas seguintes instituições: a) Banco Santander S/A (conta-corrente nº 1004085-6) - registra os recursos provenientes de doações esporádicas realizadas por pessoas físicas ou Jurídicas e da Nota Fiscal Paulista. b) Banco CEF (conta-corrente nº 4989-8) – registra os recursos provenientes da Subvenção/Convênio público pactuado com o Estado; c) Banco CEF (conta-corrente nº 4993-6) – registra os recursos provenientes da Subvenção/Convênio público pactuado com a União; d) Banco do CEF (conta-corrente nº 3533-1) – registra os recursos provenientes da Subvenção/Convênio público pactuado com o Município; e) Banco CEF (conta-corrente nº 5025-0) – registra os recursos provenientes de reembolso e de outras possíveis pactuações; f) Banco Sicred (conta-corrente nº 13.212-8) - registra os recursos provenientes de eventos promovidos pela entidade ou por parceiros; g) Banco Bradesco (conta-corrente nº 16.667-7) registra recursos provenientes da contribuição das Idosas “Não Pagantes ou Gratuitos” até o limite de 70% do seu benefício previdenciário e da contribuição das idosas “Pagantes” acima do limite de 70% do seu benefício previdenciário; h) Banco Bradesco (conta-corrente nº 15.495-4) – registra recursos provenientes de Telemarketing; Banco Bradesco (conta-corrente nº 19.216-3) – Registra recursos de doações esporádicas de doadores pessoas físicas ou jurídicas, de eventos próprios, via cartão de crédito; Banco do Brasil S/A (conta-corrente nº 92.734-1) registra os recursos provenientes da Subvenção/Convênio público emergencial pactuado com o Município; e Banco do Brasil S/A (conta-corrente nº 91.744-3) registra os recursos provenientes da Subvenção/Convênio público pactuado com o Estado.

5 - RESPONSABILIDADES E CONTINGENCIA

Há passivo contingente registrado contabilmente no valor de ~~RS 1.076.037,63~~, referente a contribuições previdenciárias da cota patronal e de terceiros, visto que existe o Certificado CEBAS deferido em favor da OSC, conforme Portaria nº 81/2015, item 91, de 28/07/2015, publicado no DOU em 30/07/2015, pelo MDS – Ministério do Desenvolvimento Social e Combate a Fome – Secretaria Nacional de Assistência Social, o qual se encontra em processo de renovação, protocolos nº 71000.014981/2018-58 e 71000.028062/2018-

61, no Ministério da Cidadania, na Secretaria Especial do Desenvolvimento Social, na Secretaria Nacional de Assistência Social, no Departamento da Rede Sociassistencial Privada do SUAS.

6 - PATRIMÔNIO SOCIAL

O Superávit apresentado no exercício de 2021 no valor de R\$ 257.206,88 foi Acrescido ao Patrimônio Social, passando o saldo deste, a ser de (R\$ 270.365,85).



PRESIDENTE
Elcio Cleber Feitosa Sanches
CPF: 087.013.568-60

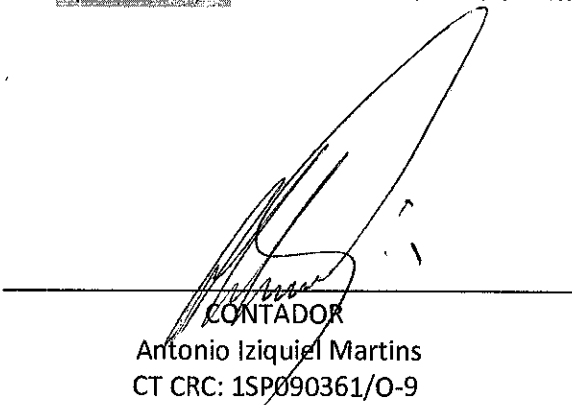

CONTADOR
Antonio Iziquiel Martins
CT CRC: 1SP090361/O-9

ENCONTRO Verdão e Galo, que fizeram a semifinal da edição passada, duelam pelas quartas de 2022

COPA SUL-AMERICANA

Atlético-MG e Palmeiras brigam pela semifinal

São Paulo recebe o time do Ceará pelas quartas de final da Copa Sul-Americana

São Paulo, SP De Redação
atlético@folha.com

O Atlético-MG recebe hoje o Palmeiras em uma partida de ida das quartas de final da Copa Libertadores. A partida acontece às 21h30, no Mineirão.

Os dois times reeditam a semifinal da última edição da Libertadores, onde o Palmeiras avançou e conquistou posteriormente o terceiro título do clube na competição.

Para este primeiro confronto, o técnico Abel Ferreira ainda não poderá contar com o atacante Rony, um dos destaques do ataque palmeirense na temporada. Ele não viajou até Belo Horizonte e continuou transição física e técnica com o Núcleo de Saúde e Performance.

Sem Rony, a tendência é que o atacante José López continue no comando de ataque. O argentino marcou seu primeiro gol pelo clube na última partida, em vitória por 2x1 contra o Ceará, pelo Brasileiro.

Os jogadores realizaram na manhã de ontem uma última atividade antes de viajarem para Belo Horizonte. A comissão técnica comandou uma atividade técnica e tática, além de liberar o elenco para um saquinho.

No Atlético-MG, o clube aposta no retorno do técnico Cuca como trunfo para este confronto. E o técnico quer dar o troco o Palmeiras, já que o Verdão foi o algoz da tática nas duas últimas edições da Libertadores.

Como técnico do Santos, perdeu a final por 1x0, em 2020; em 2021, foi eliminado na semifinal após dois empates (Palmeiras se classificou na regra do gol marcado fora de casa).

Porém, em seu retorno ao Galo, o time sofreu dura derrota. Poupando vários jogadores, perdeu no último domingo por 3x0 para o Internacional, em Porto Alegre, pelo Brasileiro.

A dúvida para Cuca para esta partida contra o Palmeiras é a lateral-esquerda Guilherme Arana, que está sentindo a caixa contra o Inter. Casa não tenha condições de jogo, Dodô e Rubens brigam pela vaga. Um desfalece certo é o volante Alan, que cumpre suspensão.

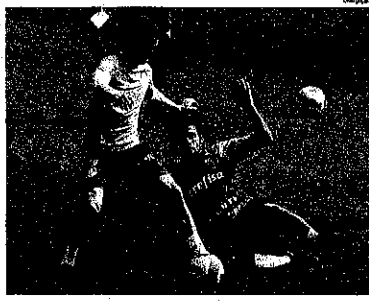

PRONTO Verdão realizou último trabalho antes do primeiro duelo contra Galo

São Paulo enfrenta hoje o Ceará, no Morumbi, às 19h15, pelo jogo de ida das quartas da Copa Sul-Americana.

E a promessa é de casa cheia, já que foram vendidos

Após poupar alguns jogadores na derrota contra o Atlético-PR, o técnico Rogério Ceni irá usar força máxima neste confronto

No último tempo antes do jogo, a comissão técnica teve a presença da lateral-esquerda reinado e do meia Allisson. Eles podem ser relacionados para a partida.

Já Patrick deve continuar fora, se recuperando de edema na coxa esquerda. Ele realizou parte da atividade com o grupo e outra parte em trabalhos individuais.

O Tricolor busca criar uma vantagem para o confronto de volta, que acontece na próxima quarta em Fortaleza.

São Paulo
Felipe Alves, Diego Costa, Miranda e Igor, Igor Gomes, Gabriel, Bruno, Roberto, Richard, Robinson e Luan, Vin, Mendonça e César. Técnico: Rogério Ceni

Ceará
João Ricardo, Michel, Marcelo (Beto), Paulo, Heitor, Luis, Odinei e Beto. Roberto, Richard, Robinson e Luan, Vin, Mendonça e César. Técnico: Manoel Junior

Estádio: Morumbi, em São Paulo-SP
Horário: 19h15
Transmissão: Canal 11

Classificados PARA ANUNCIAR 1103-3636-7777 099746-0998

VEÍCULOS • NEGÓCIOS • EMPRESOS • IMÓVEIS • EDITAIS

Imóveis: Imóvel denominado Jardim Petrópolis, lote nº 16, quadra 06, em Araputaba, estado de Pernambuco. Valor de R\$120.000,00. (71) 9871-3263

Empregos: TELEFONIA - SERVIÇOS Contratos pessoas diferenciadas, residentes e com foco em resultados. Vaga CLT, fixo e variável. Segunda a Sexta, 06 hrs de trabalho diário. Experiência com Callcenter será um diferencial. Curtículos para: selecao@grupom3.com.br

Quer fazer um bom negócio? Classificados Anuncie já, 3636.7747 99746.0998

ITB CONTRATA DEFICIENTES Currículos: rh02@itb.ind.br; rh03@itb.ind.br (18)3643-8030 (18)3643-8044 (18)3643-8036

EDITAL DE CONVOCAÇÃO ANÚNCIO DOS TRABALHADORES NA INDÚSTRIA DE PAPEL, CELULOSE, PASTA DE PAPEL, PAPELÃO, ANTIDOTOS DE PAPEL, PAPELÃO E CARTÃO DE FIBRA DE BLENDA - CIP 15

Anuncie já, 3636.7747 99746.0998 VENDA JÁ!

ABRIRIO VÔ TEREZA - CNPJ: 03.044.209/0001-00 Balanço Patrimonial - Período: 01/01 a 31/12

ATIVO 2021 2020 ATIVO 961.252,30 708.970,46

FOLHA DA REGIÃO Assine já, 3636.7747. Folha chega aos 47 municípios. Para aprovar municípios, assine já, 3636.7747.